

Tyflo ČR o.p.s., Dělnická 1020/54, 170 00 Praha 7 Holešovice

IČO: 263 04 856

Telefon: 567 155 083, mobil: 776 805 838

e-mail: tyflo@seznam.cz

www.tyflovysocina.cz

VÝROČNÍ ZPRÁVA

2015

o činnosti a hospodaření obecně prospěšné společnosti



**Myšlenka pomoci
nevidomým a zrakově postiženým
vychází z úcty k životu
a z úcty k člověku
jako jedinečné neopakovatelné
bytosti.**

1 Slovo úvodem

Již vás někdy napadlo, že jsou mezi námi lidé, kteří žijí v neustálé tmě? Chodíme kolem nich se zavřenýma očima a bereme to jako samozřejmost, aniž bychom si uvědomili, jaké bariéry musí v běžném životě překonávat. Nevidomí nám otevřeli oči a právě lidem se zrakovým postižením pomáhá naše společnost Tyflo ČR o.p.s.

Naše společnost Tyflo ČR o.p.s., pomáhá lidem se zrakovým postižením. „Osoby se zrakovým postižením jsou lidé s různými druhy a stupni snížených zrakových schopností. Úžeji se tímto termínem rozumí ti, u nichž poškození zraku nějak ovlivňuje činnosti v běžném životě a u nichž běžná optická korekce nepostačuje“.

Tyflo ČR o.p.s. se snaží být organizací splňující tyto nároky a současně vnímat nároky a potřeby klientů i komunit.

Plně si uvědomuji, že lidé pracující v naší organizaci vnímají naplnění těchto cílů spíše jako poslání, službu či závazek než zaměstnání a především jim patří náš dík.

Erika Gaňová, předsedkyně správní rady

2 O společnosti

2.1 Vznik, poslání, cíle a charakteristika společnosti

Po vzniku krajů se v kraji Vysočina stále více začala projevovat nepřítomnost zařízení, které by poskytovalo službu těžce zrakově postiženým. Společnost byla založena 19. září 2002 zakládací listinou. Jako právní subjekt, vznikla 20. listopadu 2002 registrací u Krajského soudu v Brně. Jsme organizací, jejímž cílem je usnadnit život nevidomým a slabozrakým občanům ČR. Zmírnit negativní omezení způsobené zrakovým postižením. Získáním potřebných dovedností a používáním vhodných kompenzačních pomůcek, dosáhnout maximálně možné integrace zrakově postižených občanů do společnosti. Tedy zapojení nevidomých do kulturního a sportovního života a zařazení zrakově postižených do pracovního procesu.

Naučit osoby těžce zrakově postižené žít, pracovat a psychicky se vyrovnat se svým handicapem a současně iniciovat a podporovat snahy o společnost přístupnější.

2.2 Struktura společnosti

- Statutární orgány společnosti a jejich složení k 31. 12. 2015

Správní rada:

Předsedkyně Erika Gaňová, Praha
Člen Blahoslav Jirásek, Jersín
Člen Mgr. Eva Moravcová, Brno

Dozorčí rada:

Předsedkyně: Milada Tetourová, Telč
Člen Dagmar Kunteová, Jihlava
Člen Marcela Robeová, Jihlava

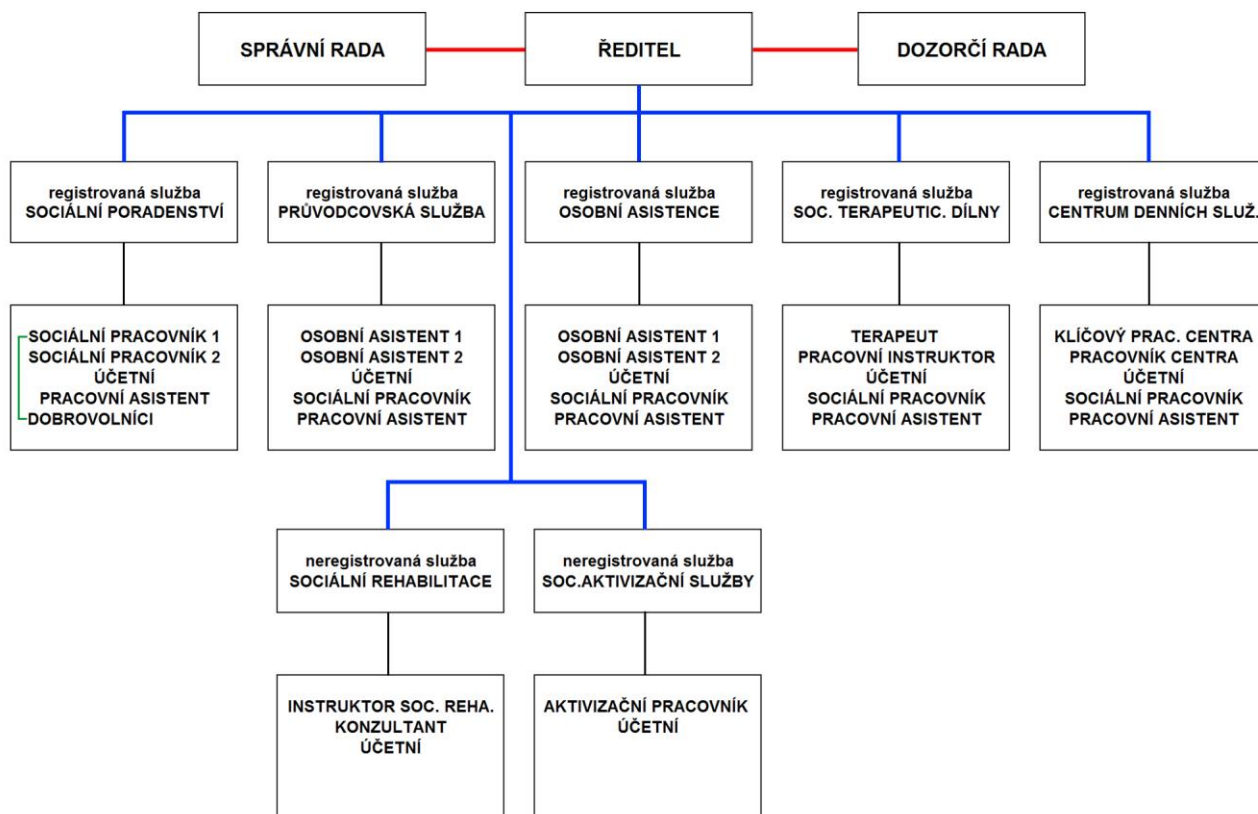

2.3 Rok 2015

Rok 2015 byl pro naši organizaci třináctým rokem naší činnosti. Tento rok byl zaměřen zejména na zkvalitnění námi poskytovaných sociálních služeb prostřednictvím zvýšení odborných kompetencí našich zaměstnanců. I přes získání nižší dotace se nám podařilo naše služby udržet na stejné úrovni jako v roce 2014. Došlo přejmenování názvu naší společnosti Tyflo Vysočina Jihlava o.p.s. na Tyflo ČR o.p.s. z důvodu přesunu sídla společnosti do hl. města Prahy,

V současnosti jsme schopni zrakově handicapovaným občanům nabídnout komplexní balík služeb, čímž jsme schopni vyjít klientům vstříc prakticky v případě jakéhokoliv problému, či dotazu.

2.4 Přehled činností společnosti

Obecně prospěšná společnost Tyflo ČR, nabízí ucelenou rehabilitaci, což je soubor činností, které napomáhají tomu, aby uživatel, který projde těmito činnostmi, byl schopen zařadit se i přes své postižení do běžné společnosti. Jsme schopni uživatele, který ztrácí zrak, dovést od prvního kontaktu k maximálně možné integraci do společnosti.

Tyflo ČR, o. p. s. má zaregistrovány a poskytuje tyto služby:

Registrované služby:

1. odborné sociální poradenství
2. průvodcovská a předčitatelská služba
3. osobní asistence
4. sociálně terapeutické dílny
5. centrum denních služeb

Neregistrované služby:

6. sociálně aktivizační služby pro seniory se zdravotním postižením
7. sociální rehabilitace

1. Odborné sociální poradenství.

Tato služba je podle zákona povinná. Bezplatná pomoc lidem se zrakovou vadou, ztrátou zraku po úrazu či vrozenou vadou a jejich rodinným příslušníkům, ambulantně i terénně.

- sociálně právní poradenský servis
- pomoc v jednání s úřady
- vyhledávání a pomoc s žádostmi o zakoupení kompenzačních pomůcek
- pomoc s vyřízením průkazů mimořádných výhod TP, ZTP, ZTP/P
- získání průkazu ZTP, ZTP/P
- příspěvek na dopravu, sociální dávky a příspěvek na péči
- pomoc s hledáním zaměstnání

bezplatná služba

Fakultativní činnost

- provozování půjčovny kompenzačních pomůcek

placená služba dle platného ceníku

SOCIÁLNÍ PORADENSTVÍ

ROK	POČET UŽIVATELŮ	POČET SETKÁNÍ	POČET INTERVENCÍ	POČET KONTAKTŮ
2015	145		350	450
Předpoklad 2016	150		390	520

Vybrané akce: 3x návštěva základních škol s ukázkou kompenzačních pomůcek pro nevidomé, beseda o životě a potřebách nevidomých a zrakově postižených. Tvorba nových letáčků, úprava vnitřních předpisů.

2. Průvodcovské a předčitatelské služby.

Schopnosti klienta jsou sníženy z důvodu zrakového postižení nebo věku v oblasti orientace či způsobu získávání informací. Služba napomáhá klientům s vyřizováním osobních záležitostí.

- průvodcovské služby - doprovod k lékaři, na úřady, výlety, za kulturou, sportem, společenské akce
- předčitatelské služby - čtení či psaní osobní korespondence, čtení novin, časopisů, zprostředkování informací o zvukových knihách

placené služby dle platného ceníku

PRŮVODCOVSTVÍ a předčítatelství

ROK	POČET UŽIVATELŮ	POČET SETKÁNÍ	POČET INTERVENCÍ	POČET KONTAKTŮ
2015	80		510	510
Předpoklad 2016	70		450	300

Rekreační a rekondiční pobyty.

Vybrané akce: Zajištění rekreačních a rekondičních pobytů, Řecko, Slovensko, Kuklík, Daňkovice – sjíždění řeky Dyje na raftech, ...

Sportovní a kulturní aktivity.

Vybrané akce: Doprovody na tréninky turnajů v showdownu, bowlingu. Doprovody na ples, divadlo, koncerty aj. Čtení knih a časopisů v našem klubu. Docházka k pěti uživatelům na předčítání dopisů, listin, knih a časopisů.

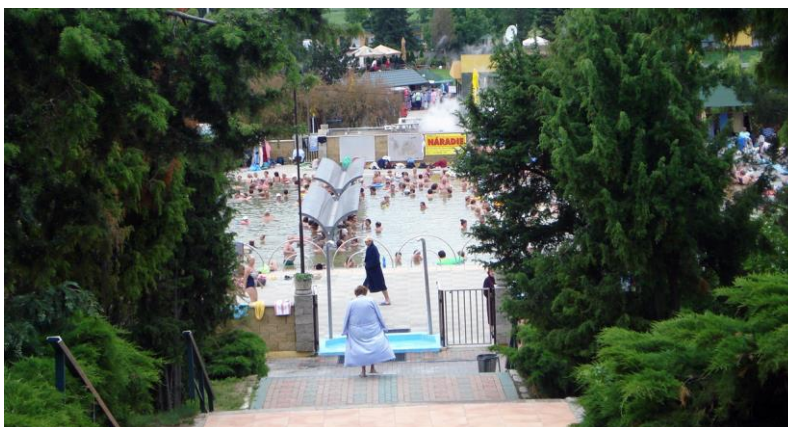

3. Osobní asistence.

Tato služba je poskytována v přirozeném prostředí klienta a na dalších místech dle jeho potřeb.

- péče o vlastní osobu, obstarávání osobních záležitostí
- pomoc při osobní hygieně, přípravě stravy, chod domácnosti
- výchovné a vzdělávací činnosti pro klienta
- kontakt se společností
- terénní sociální péče

placená služba dle platného ceníku

OSOBNÍ ASISTENCE

ROK	POČET UŽIVATELŮ	POČET SETKÁNÍ	POČET INTERVENČÍ	POČET KONTAKTŮ
2015	20		240	
Předpoklad 2016	16		200	14

Vybrané akce: 20 uživatelů využívá pomoc osobního asistenta v domácnosti. Pomoc osobního asistenta při rekreačních a rekondičních pobytech a sportovních a kulturních aktivitách.



4. Sociálně terapeutické dílny. Služba napomáhá rozvoji hmatu a jemné motoriky při práci s různými materiály

- keramická dílna - točení na hrnčířském kruhu, glazování, modelování
- proutěné výrobky - košíky
- tkalcovství - tkaní na stavu, tkaní na rámečku
- ruční práce - drátkování, šití, pletení

bezplatné služby - pouze úhrada materiálu

SOCIÁLNĚ TERAPEUTICKÉ DÍLNY

ROK	POČET UŽIVATELŮ	POČET SETKÁNÍ	POČET INTERVENČÍ	POČET KONTAKTŮ
2015	30	640		
Předpoklad 2016	20	520		

Vybrané akce: Rozvoj hmatové a jemné motoriky uživatelů. Příprava výrobků na námi pořádané prodejní výstavy, do tomboly na ples, soutěže a turnaje.



5. Centrum denních služeb. Tato služba je poskytována podle vnitřní směrnice centra denních služeb. Námí poskytovaná služba splňuje všechny kritéria podle prováděcí vyhlášky zákona 108/2006 Sb. Umožňuje různé způsoby trávení volného času a motivuje klienty k samostatnému zvládnutí co nejvíce činností samostatně.

- při pobytu v centru denních služeb zajišťujeme pomoc při osobní hygieně
- poskytnutí stravy nebo pomoc při stravování
- možnost využívání kompenzačních pomůcek
- možnost tvůrčí řemeslné i umělecké práce

placené služby dle platného ceníku

Fakultativní činnost

- návštěvy divadel, koncertů, výstav, exkurze
- přednášky, besedy a setkávání při společenských aktivitách

placené služby dle skutečných nákladů

CENTRUM DENNÍCH SLUŽEB

ROK	POČET UŽIVATELŮ	POČET SETKÁNÍ	POČET INTERVENČÍ	POČET KONTAKTŮ
2015	10		300	
Předpoklad 2016	15		610	

Vybrané akce: 15 uživatelům zajišťujeme základní životní potřeby, trávení volného času, možnost využití učebny, sociálně terapeutických dílen, využití kompenzačních pomůcek. Příprava rekondičních a rekreačních pobytů – Řecko, Slovensko, Kuklík, Daňkovice – sjíždění řeky Dyje na raftech. Zajištění kulturních a sportovních akcí, příprava 12 benefičního plesu, zajištění tréninku a turnajů – soutěž showdown, bowling, zvuková střelba, lehkootletická olympiáda, soutěž v bodovém písmu, TyfloSam – soutěž v prostorové orientaci. Zajišťujeme kurzy, přednášky a besedy – kurz výuky náročných kompenzačních pomůcek, přednáška neurologa MUDr. Richarda Peška, beseda s pracovnící Úřadu práce, beseda s ukázkami kompenzačních pomůcek s panem Kavanem, pomoc při zajištění charitativního festivalu „Přijďte na koncert, pomůžete 2015“, ...



6. Sociální rehabilitace. Absolvování této služby je základním předpokladem pro další možnou práci s klientem. Do této služby jsou zařazeny tyto činnosti: výuka prostorové orientace a samostatného pohybu, výuka sebeobsluhy, výuka bodového písma, a dalších dovedností. Tato služba se poskytuje individuálně. Klient má možnost získat dovednosti a znalosti, které mu pomohou k samostatnému životu.

- výuka Braillova písma-psaní na Pichtově stroji, čtení hmatem, nácvik podpisu
- sebeobsluha – vaření a péče o domácnost, péče o vlastní osobu
- výuka prostorové orientace - nácvik tras a chůze s bílou holí, možnost reliéfní mapy z termokopírky
- pořádání soutěží – Braillovo písmo, prostorová orientace

- muzikoterapie
- canisterapie
- psychorehabilitace

bezplatné služby

Vybrané akce: Výuka prostorové orientace a samostatného pohybu, výuka sebeobsluhy, výuka bodového písma, soutěž ve čtení a psaní bodového písma, soutěž v prostorové orientaci TyfloSam.

SOCIÁLNÍ REHABILITACE

ROK	POČET UŽIVATELŮ	POČET SETKÁNÍ	POČET INTERVENČÍ	POČET KONTAKTŮ
2015	8			277
Předpoklad 2016	5			180

7. Sociálně aktivizační služby pro seniory a zrakově postižené.

Služba se snaží naplňovat potřeby klientů v oblasti sociálních kontaktů a společenského života. Klient má možnost získat dovednosti a znalosti, které mu otevřou dveře k samostatnosti. Klienti mají díky našemu vzdělávání větší možnost uplatnění na trhu práce.

- výuka práce na PC s hlasovým výstupem, výuka programů Winmonitor, Jaws, Zoomtext a další... Výuka práce s telefonem s hlasovým výstupem, televizní lupou a další... Návuk a používání kompenzačních pomůcek, práce s termokopírkou – převedení tisku, obrázků či map do hmatové reliéfní dvojrozměrné podoby.
- sportovní aktivity - showdown, bowling, šachy, lehká atletika
- pořádání výletů a rekondičních a rehabilitačních pobytů v ČR i do zahraničí
- vydávání časopisu v černotisku, namluvené slovo na audio nosiči či v elektronické podobě, v Braillově písmu.

placené služby dle skutečných nákladů

Vybrané akce: Tréninky a turnaje v showdownu, bowlingu, simulované zvukové střelbě, kurz výuky práce s náročnými kompenzačními pomůckami.

SOCIÁLNĚ AKTIVIZAČNÍ SLUŽBY

ROK	POČET UŽIVATELŮ	POČET SETKÁNÍ	POČET INTERVENČÍ	POČET KONTAKTŮ
2015	176		1382	
Předpoklad 2016	180		1500	

3 Výhled na další rok – rok 2016

V dalším roce bychom chtěli pokračovat v naší dosavadní činnosti.

V roce 2014 se nám nepodařilo rozšířit činnost do regionů, tak jak to bylo plánováno, což bychom chtěli uskutečnit v roce 2015 a v dalších letech. V současné době poskytujeme sociální služby zrakově postižených nejen z centra v Praze, ale i pobožce v Jihlavě. Vznikem pracovišť v každém okrese bychom chtěli tyto služby přiblížit klientům, kteří jsou od krajského města vzdáleni.

Naší další potřebou je další zvýšení kvalifikace pracovníků čehož chceme dosáhnout prostřednictvím dotací v programovacím období 2014 -2020.

4 Poděkování

Rádi bychom poděkovali všem občanům i firmám, kteří nám poskytli podporu. Ať již byla vyjádřena penězi, materiálem, službami či bezplatnou prací. Každý Váš dar je významný a umožňuje, abychom tak společně mohli pokračovat či zlepšovat poskytované služby.

Děkujeme, že jste s námi

**Pavel Hegner – ředitel
Tyflo ČR o.p.s.**

Výkaz zisku a ztráty
podle Přílohy č. 2
vyhlášky č. 504/2002 Sb

VÝKAZ ZISKU A ZTRÁTY

k 31.12.2015
(v haléřích)

Název a sídlo účetní jednotky

IČO
26304856

TYFLO ČR o.p.s.*
Dělnická 1020/54
Praha 7
170 00

Účetní jednotka doručí:
1 x příslušnému finančnímu
orgánu

Označení	Název ukazatele	Číslo řádku	Činnosti		
			Hlavní	Hospodářská	Celkem
			5	6	7
A.	Náklady	1			
I.	Spotřebované nákupy celkem	Součet I.1. až I.4.	2	79 858,35	79 858,35
1.	Spotřeba materiálu	(501)	3	35 161,00	35 161,00
2.	Spotřeba energie	(502)	4	31 746,00	31 746,00
3.	Spotřeba ostatních neskladovatelných dodávek	(503)	5		
4.	Prodané zboží	(504)	6	12 951,35	12 951,35
II.	Služby celkem	Součet II.5. až II.8.	7	758 564,05	758 564,05
5.	Opravy a udržování	(511)	8	17 908,00	17 908,00
6.	Cestovné	(512)	9	3 400,00	3 400,00
7.	Náklady na reprezentaci	(513)	10		
8.	Ostatní služby	(518)	11	737 256,05	737 256,05
III.	Osobní náklady celkem	Součet III.9. až III.13.	12	1 704 683,00	1 704 683,00
9.	Mzdové náklady	(521)	13	1 336 299,00	1 336 299,00
10.	Zákonné sociální pojištění	(524)	14	368 384,00	368 384,00
11.	Ostatní sociální pojištění	(525)	15		
12.	Zákonné sociální náklady	(527)	16		
13.	Ostatní sociální náklady	(528)	17		
IV.	Daně a poplatky celkem	Součet IV.14. až IV.16.	18		
14.	Daň silniční	(531)	19		
15.	Daň z nemovitostí	(532)	20		
16.	Ostatní daně a poplatky	(538)	21		
V.	Ostatní náklady celkem	Součet V.17. až V.24.	22	166 157,68	166 157,68
17.	Smluvní pokuty a úroky z prodlení	(541)	23		
18.	Ostatní pokuty a penále	(542)	24	77 050,00	77 050,00
19.	Odpis nedobytné pohledávky	(543)	25		
20.	Úroky	(544)	26	5 675,29	5 675,29
21.	Kurzové ztráty	(545)	27		
22.	Dary	(546)	28		
23.	Manka a škody	(548)	29		
24.	Jiné ostatní náklady	(549)	30	83 432,39	83 432,39
VI.	Odpisy, prodaný majetek, tvorba rezerv a opravných položek celkem	Součet VI.25. až VI.30.	31	622 413,72	622 413,72
25.	Odpis dlouhodobého nehmotného a hmotného majetku	(551)	32	622 413,72	622 413,72
26.	Zůstatková cena prodaného dlouhodobého nehmot. a hmot. majetku	(552)	33		
27.	Prodané cenné papíry a podíly	(553)	34		
28.	Prodaný materiál	(554)	35		
29.	Tvorba rezerv	(556)	36		

Označení	Název ukazatele	Číslo řádku	Činnosti		
			Hlavní	Hospodářská	Celkem
			5	6	7
30.	Tvorba opravných položek (559)	37			
VII.	Poskytnuté příspěvky celkem Součet VII.31. až VII.32.	38			
31.	Poskytnuté příspěvky zúčtované mezi organ. složkami (581)	39			
32.	Poskytnuté členské příspěvky (582)	40			
VIII.	Daň z příjmů celkem Hodnota VIII.33.	41			
33.	Dodatečné odvody daně z příjmů (595)	42			
	Náklady celkem Součet I. až VIII.	43	3 331 676,80		3 331 676,80

Označení	Název ukazatele	Číslo řádku	Činnosti		
			Hlavní	Hospodářská	Celkem
			5	6	7
B.	Výnosy	44			
I.	Tržby za vlastní výkony a zboží celkem Součet I.1. až I.3.	45	890 841,09		890 841,09
1.	Tržby za vlastní výrobky (601)	46			
2.	Tržby z prodeje služeb (602)	47	792 004,09		792 004,09
3.	Tržby za prodané zboží (604)	48	98 837,00		98 837,00
II.	Změna stavu vnitroorganizačních zásob celkem Součet II.4. až II.7.	49			
4.	Změna stavu zásob nedokončené výroby (611)	50			
5.	Změna stavu zásob polotovarů (612)	51			
6.	Změna stavu zásob výrobků (613)	52			
7.	Změna stavu zvířat (614)	53			
III.	Aktivace celkem Součet III.8. až III.11.	54			
8.	Aktivace materiálu a zboží (621)	55			
9.	Aktivace vnitroorganizačních služeb (622)	56			
10.	Aktivace dlouhodobého nehmotného majetku (623)	57			
11.	Aktivace dlouhodobého hmotného majetku (624)	58			
IV.	Ostatní výnosy celkem Součet IV.12. až IV.18.	59	1 314 328,71		1 314 328,71
12.	Smluvní pokuty a úroky z prodlení (641)	60			
13.	Ostatní pokuty a penále (642)	61			
14.	Platby za odepsané pohledávky (643)	62			
15.	Úroky (644)	63	1,41		1,41
16.	Kurzové zisky (645)	64			
17.	Zúčtování fondů (648)	65	32 836,00		32 836,00
18.	Jiné ostatní výnosy (649)	66	1 281 491,30		1 281 491,30
V.	Tržby z prodeje majetku, zúčtování rezerv a opravných položek celkem Součet V.19. až V.25.	67			
19.	Tržby z prodeje dlouhodobého nehmot. a hmot. majetku (652)	68			
20.	Tržby z prodeje cenných papírů a podílů (653)	69			
21.	Tržby z prodeje materiálu (654)	70			
22.	Výnosy z krátkodobého finančního majetku (655)	71			
23.	Zúčtování rezerv (656)	72			
24.	Výnosy z dlouhodobého finančního majetku (657)	73			
25.	Zúčtování opravných položek (659)	74			
VI.	Přijaté příspěvky celkem Součet VI.26. až VI.28.	75	433 784,00		433 784,00
26.	Přijaté příspěvky zúčtované mezi organizačními složkami (681)	76	9 831,00		9 831,00
27.	Přijaté příspěvky (dary) (682)	77	423 953,00		423 953,00
28.	Přijaté členské příspěvky (684)	78			
VII.	Provozní dotace celkem Hodnota VII.29.	79	610 950,00		610 950,00
29.	Provozní dotace (691)	80	610 950,00		610 950,00
	Výnosy celkem Součet I. až VII.	81	3 249 903,80		3 249 903,80

Označení	Název ukazatele	Číslo řádku	Činnosti			
			Hlavní	Hospodářská	Celkem	
			5	6	7	
C.	Výsledek hospodaření před zdaněním	Výnosy - Náklady	82	-81 773,00		-81 773,00
34.	Daň z příjmů	(591)	83			
D.	Výsledek hospodaření po zdanění	C. - 34.	84	-81 773,00		-81 773,00

Sestaveno dne: 31.03.2016		Podpisový záznam statutárního orgánu účetní jednotky nebo podpisový vzor fyzické osoby, která je účetní jednotkou
		 Tyflo ČR o.p.s. Dělnická 1020/54, 170 00 PRAHA 7 IČ: 26304856
Právní forma účetní jednotky	Předmět podnikání	Pozn.: